

Market Comment

Saravut Tachochavalit, Analyst
TEL : +66 (2) 088-9754
EMAIL : Saravut.ta@rhbgroupp.com

ติดตามการผ่อนคลายในระยะที่ 2

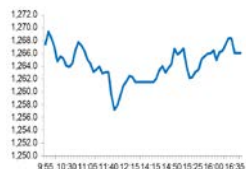

Open	1265.23
High	1270.54
Low	1256.74
Closed	1266.02
Chg.	+8.04
Chg.%	+0.64
Value (mn)	44,086.49
P/E (x)	14.95
P/BV (x)	1.39
Yield (%)	4.10
Market Cap (mn)	13,620.29
Up	600
Down	571
Unchanged	373

SET 50-100 – MAI – Futures Index

	Closed	Chg.	(%)
SET 50	848.27	5.71	0.68
SET 100	1,858.03	12.56	0.68
S50_Con	845.30	3.40	0.40
MAI Index	253.86	2.42	0.96

Trading Breakdown : Daily

(Bt,m)	Buy	Sell	Net
Institution	5,462.07	4,092.09	1,369.99
Proprietary	3,223.67	3,500.91	-277.24
Foreign	15,776.32	18,060.55	-2,284.23
Local	19,624.43	18,432.94	1,191.48

Trading Breakdown : Month to Date

(Bt,m)	Buy	Sell	Net
Institution	15,242.77	17,787.31	-2,544.53
Proprietary	11,538.76	11,923.60	-384.84
Foreign	51,469.80	60,404.17	-8,934.37
Local	73,473.43	61,609.68	11,863.74

World Markets Index

	Closed	Chg.	(%)
Dow Jones	24,331.32	455.43	1.91
NASDAQ	9,121.32	141.66	1.58
FTSE 100	5,935.98	82.22	1.40
Nikkei	20,179.09	504.32	2.56
Hang Seng	24,230.17	249.54	1.04

Source: SET, SETTRADE

ตลาดหุ้นสหรัฐฯปิดบวก หลังมีการเปิดเผยตัวเลขการจ้างงานนอกภาคเกษตรเดือนเม.ย. ร่วงลงน้อยกว่าที่ตลาดคาด และได้แรงหนุนจากการสนทนาทางโทรศัพท์ระหว่างผู้แทนการค้าสหรัฐฯ และจีน ทำให้ DOW JONES, NASDAQ, S&P500 ปิด 1.91%, 1.58%, 1.69%

ตลาดหุ้นยุโรปปิดบวก นักลงทุนคลายกังวลความขัดแย้งทางการค้าระหว่างสหรัฐฯ และจีน หลังมีการสนทนาทางโทรศัพท์ระหว่างผู้แทนการค้าสหรัฐฯ และจีน ทำให้ DAX, FTSE, CAC40, FTMIB ปิด 1.35%, 0.00%, 1.07%, 1.13%

สัญญาน้ำมันดิบ WTI ส่งมอบเดือนมิ.ย. เพิ่มขึ้น 1.19 ดอลลาร์ ปิดที่ 24.74 ดอลลาร์/บาร์เรล ส่วนสัญญาน้ำมันดิบเบรนท์ส่งมอบเดือนก.ค. เพิ่มขึ้น 1.51 ดอลลาร์ ปิดที่ 30.97 ดอลลาร์/บาร์เรล จากรายงานการปิดแท่นขุดเจาะน้ำมันของเบเกอร์ ฮิวจ์ลอีก 34 แท่น

ตลาดหุ้นไทยวันศุกร์ที่ผ่านมามีปรับตัวขึ้นในทิศทางเดียวกับตลาดหุ้นในภูมิภาค มีแรงซื้อในหุ้นรายตัว หลังมีรายงานว่า นายหลิว เทอ รองนายกรัฐมนตรีจีน ได้หารือทางโทรศัพท์กับนายโรเบิร์ต ไหลท์ไฮเซอร์ ผู้แทนการค้าสหรัฐฯ และนายสตีเวน มนูชิน รัฐมนตรีคลังสหรัฐฯ ในวันศุกร์ที่ผ่านมา เพื่อลดกระแสกดดันจากความกังวลความเสี่ยงทางการเมืองและความตึงเครียดทางการค้าระหว่างสหรัฐฯ และจีนรอบใหม่ ซึ่งมีรายงานว่า การสนทนาทางโทรศัพท์ที่มีความเรียบร้อยดี ทั้งสหรัฐฯ และจีนจะมีความร่วมมือกันในการส่งเสริมเศรษฐกิจมหภาคและสาธารณสุข และจะมีการดำเนินการตามข้อตกลงการค้าเฟสแรกระหว่างสหรัฐฯ และจีน โดยจะมีการติดต่อสื่อสารและประสานงานกันอย่างต่อเนื่อง นอกจากนี้ตลาดหุ้นไทยยังได้แรงหนุนจากแนวโน้มที่จะมีผ่อนปรนในระยะที่ 2 สำหรับ 8 กลุ่มกิจการประกอบด้วย 1) ร้านอาหาร/ภัตตาคาร 2) ห้างสรรพสินค้า 3) สถานประกอบการเพื่อสุขภาพ เช่น การนวด/สปา 4) สถานเสริมความงาม 5) สถานบริการ fitness/สนามกีฬา ในร่ม/โรงยิม 6) การจัดประชุม/อบรม/สัมมนาในศูนย์ประชุมในโรงแรม ภายในองค์กร 7) กองถ่ายทำภาพยนตร์/ถ่ายแบบ/ถ่ายคลิป และ 8) สวนสนุก/สวนน้ำ/สนามเด็กเล่น คาดว่าจะมีการนำเสนอข้อคิดเห็นต่างๆ เพื่อขออนุมัติศบค. ภายในสัปดาห์นี้

เกาหลีใต้สั่งปิดบาร์และคลับทั้งหมดในวันเสาร์ที่ผ่านมามี หลังพบการติดเชื้อแบบกลุ่มก้อนจากหนึ่งในย่านแสงสียามราตรีย่านอิแทวอนในกรุงโซล ซึ่งก่อนหน้านี้เกาหลีใต้สามารถควบคุมการระบาดของโควิด-19 ได้ค่อนข้างดี และประเทศแรก ๆ ที่สามารถควบคุมการแพร่ระบาดได้ แต่การผ่อนคลายให้กลับมาเปิดผับ บาร์ แม้ว่าจะมีมาตรการจำกัดก็ตาม แต่เกาหลีใต้พบการติดเชื้อเกิน 10 คนในรอบ 5 วัน ตั้งแต่วันศุกร์ที่ผ่านมามี สะท้อนถึงความเสี่ยงที่จะกลับมาระบาดรอบสอง หากมีความประมาทหรือไม่ระวัง ซึ่งจะเป็นกรณีศึกษาให้ประเทศต่าง ๆ ต่อไป ความเสี่ยงการระบาดรอบสอง เรายังคงติดตามและให้คำแนะนำต่อการลงทุนในระยะสั้น ในไทยมีจุดต้องเฝ้าระวังในสัปดาห์นี้ ระหว่างวันที่ 15-19 พ.ค. หลังมีการคลายล็อกในระยะที่ 1 ตั้งแต่ในช่วงต้นเดือนพ.ค. ที่ผ่านมามีการเดินทางมากเป็นพิเศษในช่วงวันหยุดยาว รถไฟฟ้าแน่นมากในเวลาเร่งด่วน

แนวโน้มตลาดหุ้นไทยวันนี้คาดว่า พื้นตัวในทิศทางเดียวกับตลาดหุ้นในภูมิภาค ได้แรงหนุนจากการผ่อนคลายภายในประเทศที่อาจเกิดขึ้นเร็วกว่ากำหนด มีแนวโน้มที่รัฐบาลจะเปิดห้างสรรพสินค้าในวันที่ 14-15 พ.ค. นี้ เร็วกว่าเดิมเล็กน้อย เพื่อทดสอบความแออัด สัปดาห์นี้ติดตามตัวเลข GDP ไตรมาส 1 ของยุโรป และติดตามการผ่อนคลายระยะที่ 2

กลยุทธ์การลงทุน

Trading : ดึงกลับไม่ข้ามแถว ๆ 1,307 จุด แนะนำ ขาย

Technical Analyzer

Saravut Tachochavalit, Analyst
 TEL : +66 (2) 088 9999 Ext. 9754
 EMAIL : Saravut.ta@rhbgroup.com

SET Index

ดูติด

Figure 1 : SET Index daily chart

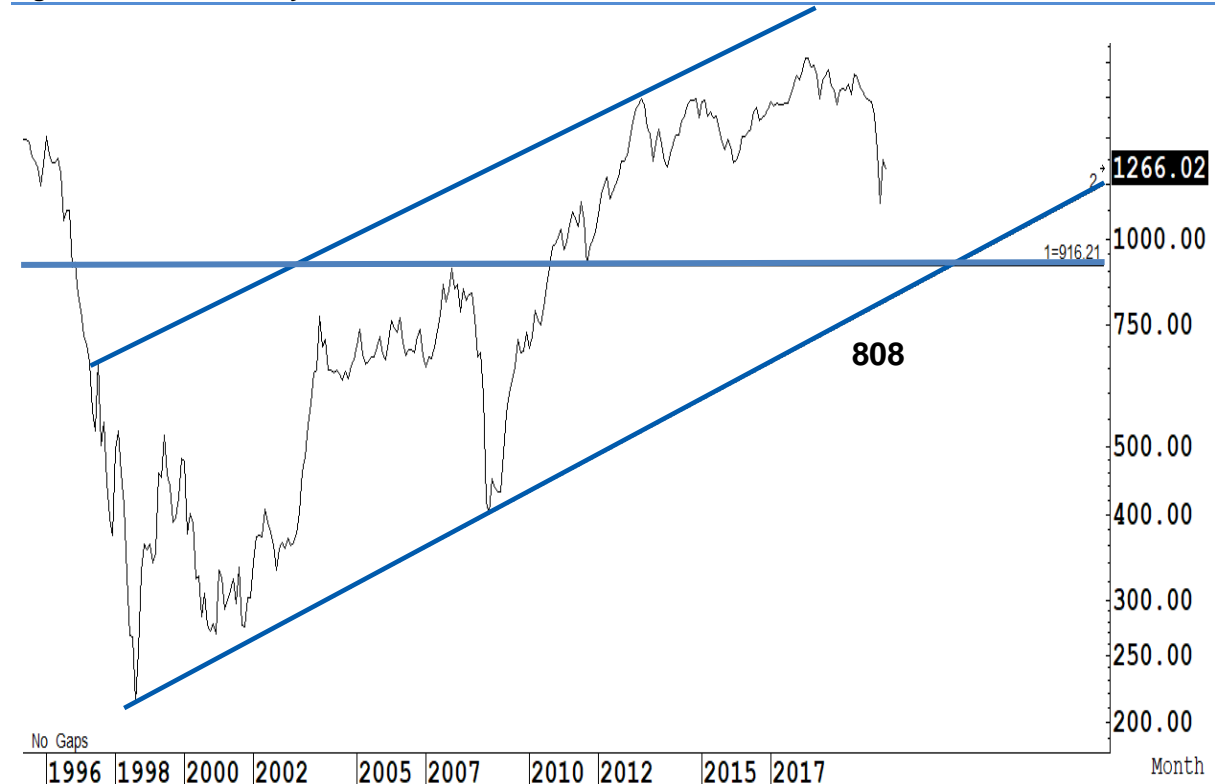

Source: RHB, Aspen

SET Index ปิดที่ 1,266.02 จุด 8.04 จุด ด้วยมูลค่าการซื้อขาย 44,086 ล้านบาท ลดลงเมื่อเทียบกับปริมาณการซื้อขายวันก่อนหน้า โดยนักลงทุนต่างชาติขายสุทธิ 2,284 ล้านบาท

ระยะกลาง : SET Index อยู่ในช่วงขาลง มีแนวต้านสำคัญอยู่ที่ระดับ 1,408 จุด การปรับตัวต่ำกว่าระดับดังกล่าวยังเป็นความเสี่ยงในระยะกลาง สำหรับทิศทางในไตรมาส 2/2563 คาดว่ากรอบของ SET จะอยู่ระหว่าง 808-1,300 จุด แนะนำ ซื้อเมื่ออ่อนตัว เพื่อหวังผลขายทำกำไรเมื่อดัชนีฟื้นตัว กรอบในสัปดาห์นี้คาดว่าแกว่งในกรอบระหว่าง 1,200-1,300 จุด แนะนำ ขึ้นขาย

ระยะสั้น : SET Index ฟื้นตัวกลับขึ้นไปปิดเหนือระดับ 1,265 จุดได้อีกครั้ง ทำให้สั้น ๆ มีลุ้นติดกลับต่อ สั้น ๆ ไม่ต่ำกว่าแนวรับแถว ๆ 1,255 จุด ลุ้นติดกลับได้แถว ๆ 1,275-1,280 จุด แนะนำ ขายเพื่อหวังผลซื้อกลับเมื่ออ่อนตัว

Saravut Tachochavalit, Analyst
 TEL : +66 (2) 088 9999 Ext. 9754
 EMAIL : Saravut.ta@rhbgroupp.com

Trading Stocks

BJC



Source: RHB, Bloomberg

ระยะสั้นแกว่งในกรอบ **sideway** หรือในกรอบระหว่าง 35-43 บาท แนะนำ ลงซื้อ ขึ้นขายในกรอบดังกล่าว ส่วนจุดตัดขาดทุนจะอยู่ที่ 34.50 บาท

MAKRO

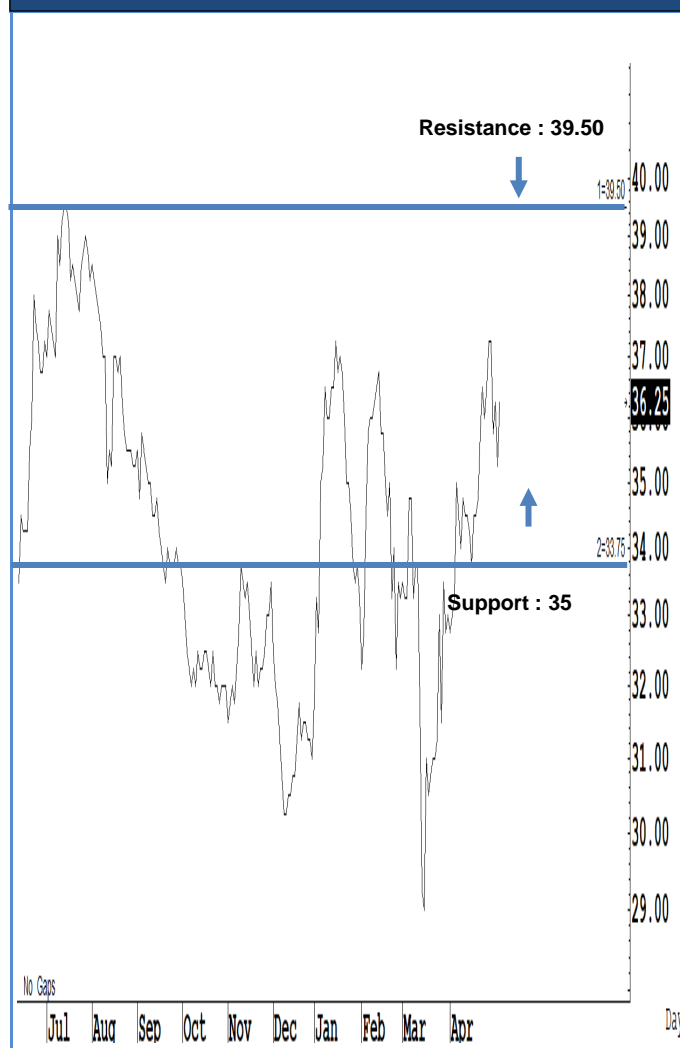

Source: RHB, Bloomberg

ระยะสั้นแกว่งในกรอบ **sideway** หรือในกรอบระหว่าง 35-39.50 บาท แนะนำ ลงซื้อ ขึ้นขายในกรอบดังกล่าว ส่วนจุดตัดขาดทุนจะอยู่ที่ 34.50 บาท

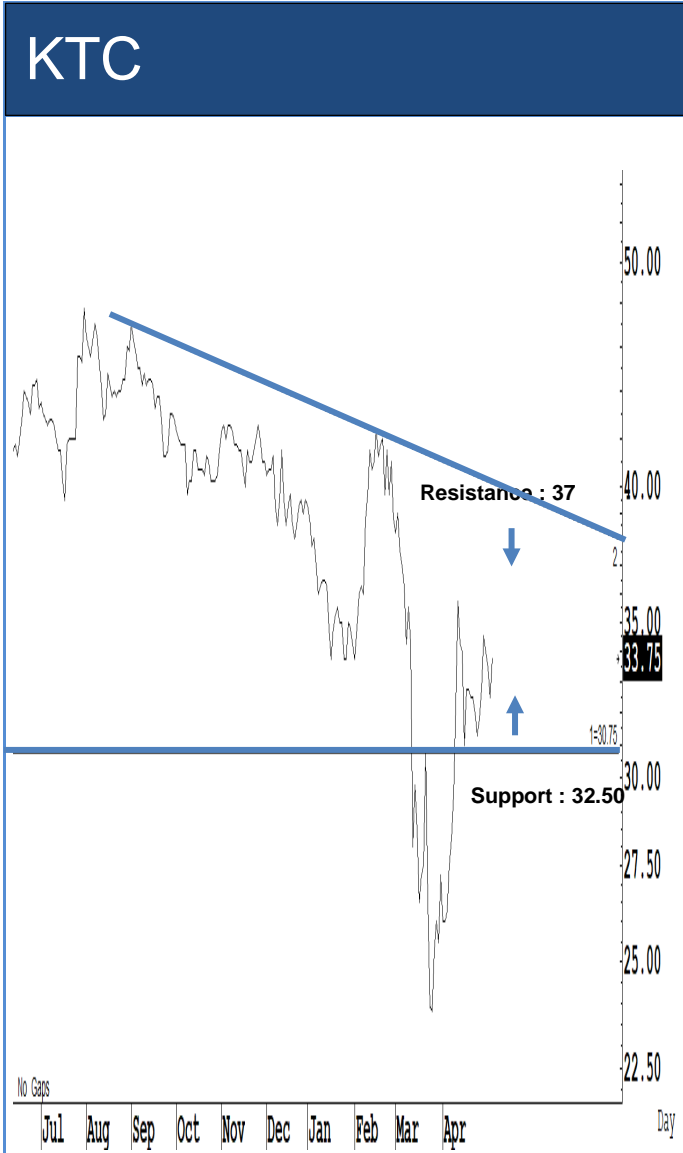

Source: RHB, Bloomberg

ระยะสั้นแกว่งในกรอบ **sideway** หรือในกรอบระหว่าง 32.50-37 บาท แนะนำ ลงซื้อ ขึ้นขายในกรอบดังกล่าว ส่วนจุดตัดขาดทุนจะอยู่ที่ 32 บาท



Source: RHB, Bloomberg

ระยะสั้นแกว่งในกรอบ **sideway** หรือในกรอบระหว่าง 65-70 บาท แนะนำ ลงซื้อ ขึ้นขายในกรอบดังกล่าว ส่วนจุดตัดขาดทุนจะอยู่ที่ 64.50 บาท

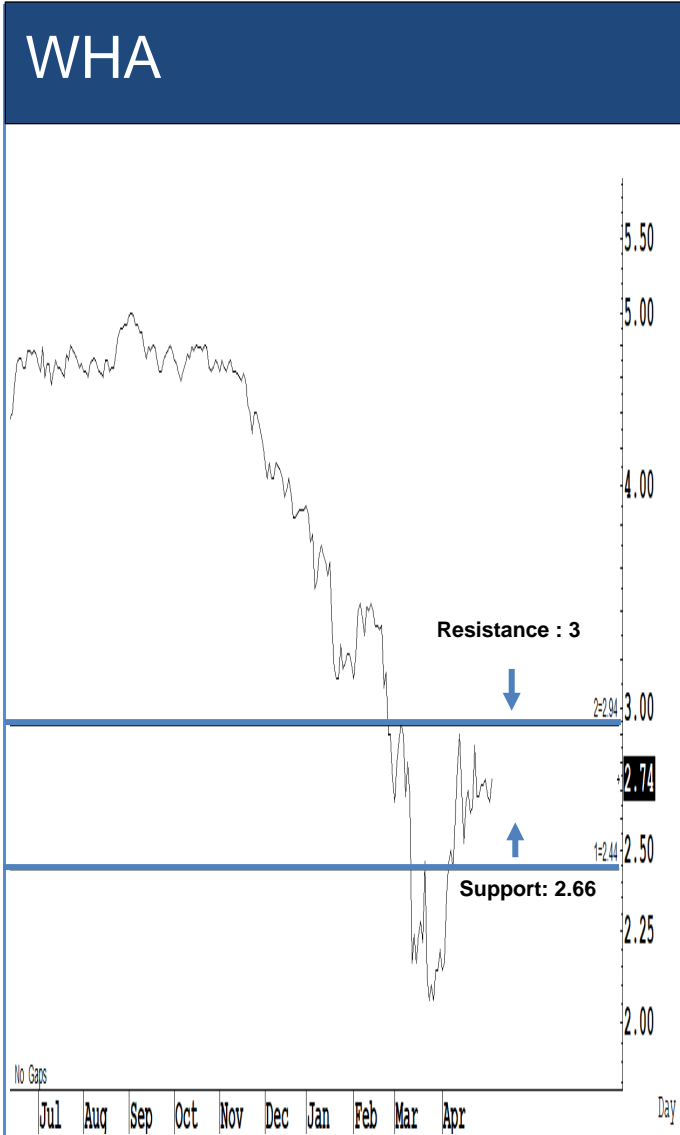

Source: RHB, Bloomberg

ระยะสั้นแกว่งในกรอบ **sideway** หรือในกรอบระหว่าง 2.66-3 บาท แนะนำ ลงซื้อ ขึ้นขายในกรอบดังกล่าว ส่วนจุดตัดขาดทุนจะอยู่ที่ 2.60 บาท

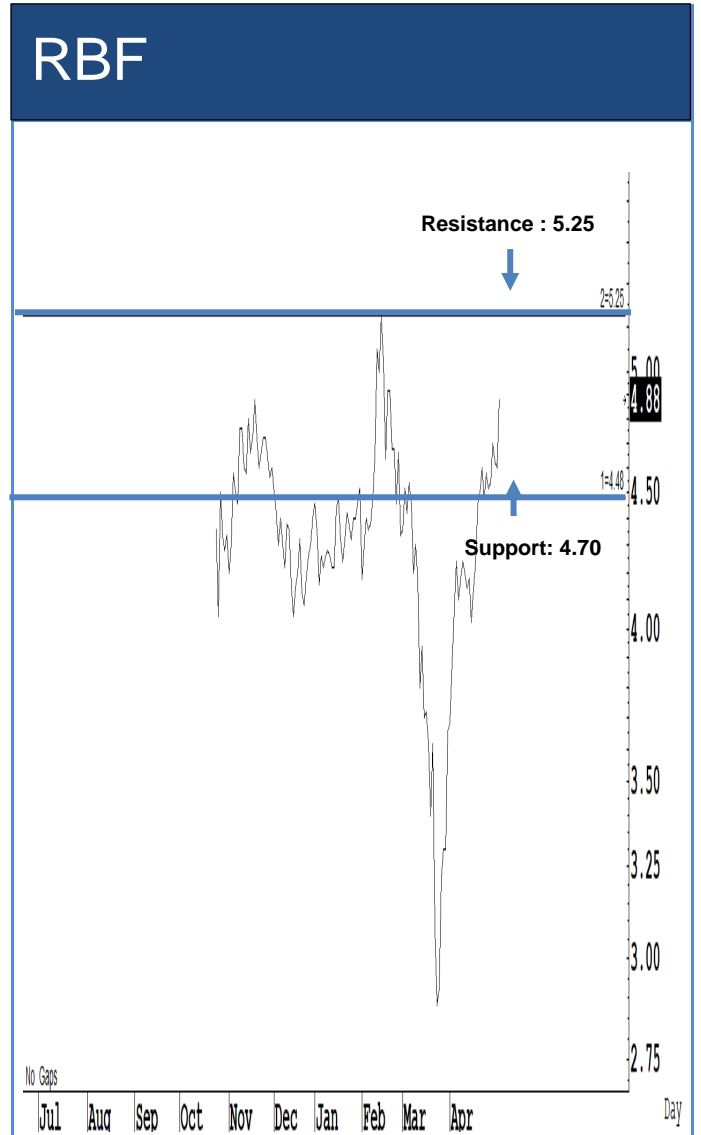

Source: RHB, Bloomberg

ระยะสั้นแกว่งในกรอบ **sideway** หรือในกรอบระหว่าง 4.70-5.25 บาทแนะนำ ลงซื้อ ขึ้นขายในกรอบดังกล่าว ส่วนจุดตัดขาดทุนจะอยู่ที่ 4.68 บาท

Key Stock News

PTT จ่อขาดทุน 4 พันล้านบาท บริษัทลูกแย็ดติดลบเพียบ GPSC ดีเกินคาด Q1 กำไร 1,580 ล้านบาท โต 68%

จับตา PTT แจ้งงบไตรมาส 1/63 วันนี้ โบรกฯคาดขาดทุน 4.9 พันล้านบาท หลังบริษัทลูก "PTTGC-TOP-IRPC" ติดลบขาดทุนสต็อกน้ำมันก้อนใหญ่ แกรม PTTEP กำไรรวม 28% แม้ GPSC ดีเกินคาดงบ Q1 โชว์กำไร 1,580 ล้านบาท เพิ่มขึ้น 68% เหตุรายได้โตเท่าตัว 1.83 หมื่นล้านบาท นอกจากนี้หุ้น OR เข้า SET ปลาย Q3 ปีนี้ หนุนราคา PTT สูงขึ้น

โบรกฯชมรม! DW ทำพิษ ไตรมาสแรกพลิกขาดทุน

บล.เคจีไอฯ ไตรมาส 1/63 พลิกขาดทุน 507 ล้านบาท เหตุตลาดหุ้นผันผวนส่งผลต่อ DW บั่นป่วนไปด้วย ด้าน "เอเชีย พลัส" ขาดทุน DW เช่นกัน แต่ยังมีรายได้จากนายหน้าซื้อขายหุ้นเข้าประคอง ส่วนเมย์แบงก์ กิมเอ็งฯ รอดตัว

MTC ปีนี้ทำไร 4.55 พันล. เป้าหมายเฉลี่ย 52.50บ.

นักวิเคราะห์มอง MTC กำไรไตรมาส 1/2563 ดีกว่าคาด NPL อยู่ระดับต่ำ 1.18% ภายใต้เกณฑ์ IFSRS 9 ส่วนแนวโน้มกำไรทั้งปี คาดรับ 4.55 พันล้านบาท ยังคงแนะนำ "ซื้อ" ราคาเป้าหมายตาม IAA Consensus Target Price เท่ากับ 52.50 บาท

RS ผลงานนิวไฮ กำไร Q1 พุ่ง 69%

"อาร์เอส" โชว์ผลงานนิวไฮ! ไตรมาส 1/63 อดกำไรสุทธิ 186.50 ล้านบาท โตขึ้น 69.30% เหตุรายได้ธุรกิจสื่อและธุรกิจเพลงเพิ่มขึ้น ขณะที่ไตรมาส 2/63 เปิดตัวเปิดตัวช่องทางออนไลน์ผ่านแอปพลิเคชัน "COOLSM"

'อินทัช' กำไร Q1 ฐน 5% JAS ปีนี้ผลไม่遜ขาดทุน

"อินทัช" ประกาศงบไตรมาส 1/63 มีกำไรสุทธิ 2,740 ล้านบาท ลดลง 5.6% เหตุส่วนแบ่งกำไรจาก ADVANC ลดลง 8.4% เหลือ 2,744 ล้านบาท ฟาก JAS ครึกกำไรสะสมกว่า 415 ล้านบาท จ่ายปันผลระหว่างกาลหุ้นละ 0.05 บาท ขึ้น XD วันที่ 21 พ.ค.นี้ หวังปลอบใจผู้ถือหุ้นหลังแจ้งไตรมาส 1/63 พลิกขาดทุนสุทธิ 990 ล้านบาท

IRPC ปรับแผน 5 ปีหันงบลงทุน 50% เลื่อนโครงการ MARS หนึ่งต้นตอปีโตราฯ หด

"ไออาร์พีซี" ปรับแผนลงทุน 5 ปี เตรียมเสนอ "บอร์ด" หั่นงบลงทุนออก 50% จากเดิมตั้งเป้าไว้ 6.8 หมื่นล้านบาท สั่งเลื่อนโครงการ MARS ชะลอซื้อทรัพย์สิน เหตุกังวลความต้องการใช้ปิโตรเคมีหดตัว ขณะที่คำสั่งซื้อจากจีนทยอยฟื้น

BCP ลุยขายกรีนซุ้หุ้นกู้ เพิ่มอีก 3 พันล้านบาท หลังดีมานด์นักลงทุนล้น

"บางจาก" ออกกรีนซุ้หุ้นกู้เพิ่มอีก 3 พันล้านบาท เพื่อเสนอขายนักลงทุนสถาบัน-นักลงทุนรายใหญ่ หลังประสบความสำเร็จในการขายหุ้นกู้เกินเป้า 5 พันล้านบาท สะท้อนความต้องการนักลงทุนล้น 1.68 เท่า

ADVANC กำไร Q1 หด 10.8% ทุ่ม 4.5 หมื่นล้านลงทุน 4G-5G

"ADVANC" แจ้งงบไตรมาส 1/63 มีกำไร 6,756 ล้านบาท ลด 10.8% เหตุค่าเสื่อมและค่าตัดจำหน่ายสูงขึ้น ขณะที่รายได้ให้บริการหลักหดตัว 33,090 ล้านบาท เหตุรายได้ธุรกิจมือถือลด 1.1% ทุ่ม 35,000-45,000 ล้านบาท ลงทุน 4G-5G

ที่มา : หนังสือพิมพ์ข่าวหุ้น

LPN กอดแบ็กบล็อก 3.8 พันล้านบาท ไตรมาสแรกกำไรรวม 40.38%

"แอลพีเอ็น" ประกาศไตรมาส 1/63 มีกำไรสุทธิ 216.88 ล้านบาท ลดลง 40.38% เหตุรายได้รวมหด 36.91% เหลือ 1,850.28 ล้านบาท ขณะที่มียอดขายรวม 2,620 ล้านบาท ต้นแบ็กบล็อก 3,800 ล้านบาท จ่อบุกปีนี้ 3 พันล้านบาท

AOT ยันลุยประมูลงาน APPS ต่อ แม้มีเอกชนเข้ายื่นข้อเสนอเพียงรายเดียว

"AOT" เปิดยื่นข้อเสนอองานระบบคัดกรองผู้โดยสารล่วงหน้า APPS มูลค่า 1.75 หมื่นล้านบาท พบสนใจดาวน์โหลดเอกสารประมูล 23 ราย แต่มายื่นเพียง 1 ราย ยันไม่ยกเลิกประมูล เพราะเป็นงานเร่งด่วนต้องหารายใหม่สืบแทน "กลุ่มโสมภา-สามารถฯ" ที่จะหมดสัญญาปลายพ.ย.นี้

SKE เจ็งอดกำไร Q1 พุ่ง 179% นักโรงไฟฟ้าชีวมวลแม่มะทิ้ง

"SKE" พฟอร์มแจ่ม! ประกาศงบไตรมาส 1/63 อดกำไรสุทธิ 13.98 ล้านบาท โตกระจุย 179.60% รับแรงหนุนนักโรงไฟฟ้าชีวมวลแม่มะทิ้ง ดันรายได้รวมพุ่ง 104.08% พร้อมชี้วิกฤติโควิด-19 มุ่งนำเทคโนโลยีมาใช้ในการทำงาน และปรับรูปแบบการทำงาน เพื่อเพิ่มประสิทธิภาพในการดำเนินธุรกิจ

จีนและสหรัฐเจรจาข้อตกลงเฟส 1 ทั้งสองชาติคาดสามารถทำตามข้อตกลงได้ตามกำหนด

รมต.คลังและผู้แทนการค้าของสหรัฐได้หารือทางโทรศัพท์กับรองนายกรัฐมนตรี หลิว เหอ ของจีน เมื่อค่ำวันพฤหัสบดีที่ผ่านมา ประเด็นหารือมีทั้งด้านเศรษฐกิจและสาธารณสุขและรวมถึงข้อตกลงการค้าเฟส 1 ที่ทั้งสองฝ่ายได้ลงนามเมื่อเดือนมกราคม ทั้งสองประเทศคาดการณ์ว่าจะสามารถทำตามเงื่อนไขในข้อตกลงเฟส 1 ได้ทันเวลา การหารือนี้มีขึ้นในขณะที่เกิดความกังวลไปทั่วโลก และส่งผลให้สกุลเงินที่เกี่ยวข้องอย่างใกล้ชิดกับการค้าโลก เช่น ดอลลาร์ออสเตรเลีย แข็งค่าขึ้น

'แฉ็กเกอร์จีน' วิจารณ์รัฐบาลในเอเชีย 'รัฐบาลไทย' ตกเป็นเป้าการโจมตีเช่นกัน

กลุ่มแฉ็กเกอร์ในจีนได้วิจารณ์ทางโซเชียลมีเดียในเอเชียแปซิฟิกอย่างเรื่อยๆ มานาน 5 ปี โดยประเทศไทยได้ตกเป็นเป้าหมายกับออสเตรเลีย อินโดนีเซีย ฟิลิปปินส์ เวียดนาม เมียนมา และบรูไน การโจมตีพุ่งเป้าไปที่กระทรวงการต่างประเทศ กระทรวงวิทยาศาสตร์และเทคโนโลยี และบริษัทของรัฐ โดยมีเป้าหมายเพื่อรวบรวมข่าวกรองทางภูมิศาสตร์การเมือง

ดัชนีเชื่อมั่นบริโภคดัชนี อยู่ที่ระดับ 47.2 ต่ำสุดในรอบ 21 ปี 7 เดือน

ดัชนีความเชื่อมั่นของผู้บริโภคเม.ย. หดหนัก อยู่ที่ระดับ 47.2 ต่ำสุดเป็นประวัติการณ์รอบ 21 ปี 7 เดือน และยังชะลอตัวไปอีก 3-6 เดือนข้างหน้า รอสัญญาณเล็ก พ.ร.ก.สถานการณ์ฉุกเฉินช่วงเดือน ก.ค. 63 ฟ้นทองเหี่ยวและเศรษฐกิจ

อปท.ชี้คัดดอกเบีย ผิดนัดรูปแบบใหม่ เริ่มตั้งแต่ 1 พ.ค. 63

แบงก์ชาติ ชี้ การคัดดอกเบียผิดนัดแบบใหม่ ซึ่งมีผลตั้งแต่ 1 พ.ค. 63 เป็นธรรมขึ้น และลดการเกิดหนี้เสีย โดยเฉพาะในสถานการณ์ปัจจุบันที่รายได้ของประชาชนลดลง จะช่วยให้มีโอกาสผิดนัดชำระหนี้โดยรวมลดลง

ที่มา : หนังสือพิมพ์ข่าวหุ้น

ข้อมูลธุรกรรมขายชอร์ต (Short Sales)

	Symbol (8 May'20)	Volume (Shares)	Value (Baht)	% Short Sale Volume Comparing with Main Board	% Short Sale Value Comparing with Main Board
1	KBANK-R	1,087,900	91,222,875.00	16.25	16.26
2	AOT-R	1,063,000	63,650,000.00	4.48	4.48
3	CPALL	812,100	57,593,900.00	1.61	1.61
4	ADVANC	267,700	52,343,800.00	2.36	2.37
5	MINT	1,516,600	29,025,560.00	6.55	6.58
6	PTTGC-R	684,700	25,901,250.00	1.87	1.87
7	MTC	469,700	21,400,475.00	4.36	4.37
8	RATCH	288,800	18,969,800.00	2.79	2.79
9	GULF	483,000	18,481,000.00	2.89	2.89
10	PTTGC	482,600	18,183,050.00	1.32	1.31
11	PTT	508,000	17,782,000.00	0.74	0.74
12	BGRIM	397,100	17,001,450.00	4.69	4.7
13	PTTEP-R	199,800	16,670,625.00	1.67	1.67
14	TISCO	239,500	16,657,125.00	4.12	4.13
15	CPF-R	600,000	16,100,000.00	2.57	2.56
16	PTTEP	176,700	14,651,975.00	1.47	1.47
17	KCE	675,300	11,267,510.00	2.02	2.04
18	CPF	388,800	10,497,600.00	1.66	1.67
19	AOT	171,600	10,327,425.00	0.72	0.73
20	SCB	138,200	9,274,875.00	1.16	1.16
21	SCC	23,600	7,913,200.00	1.47	1.47
22	KBANK	93,800	7,890,450.00	1.4	1.41
23	GPSC	115,000	7,858,800.00	0.8	0.8
24	CRC	209,800	7,592,625.00	2.42	2.42
25	PLANB	1,422,000	7,091,450.00	1.45	1.42
26	TOP	159,600	6,660,750.00	1.06	1.05
27	SCB-R	91,100	6,120,225.00	0.76	0.77
28	IRPC	2,323,000	6,113,490.00	4.8	4.81
29	HANA	203,400	6,075,700.00	3.93	3.97
30	CPN	130,300	6,020,075.00	1.55	1.56
31	BDMS	303,500	5,943,570.00	0.53	0.53
32	WHA	2,115,300	5,676,830.00	3.31	3.31
33	CENTEL	280,000	5,350,000.00	4.64	4.65
34	JAS	1,300,000	5,148,000.00	4.96	4.96
35	BEM	520,700	4,911,515.00	1.29	1.29
36	BTS	403,400	4,719,780.00	1	1
37	COM7	224,900	4,680,230.00	3.08	3.09
38	SUPER	7,600,000	4,626,000.00	1.84	1.83
39	HMPRO	340,600	4,564,040.00	1.71	1.72
40	BEAUTY	2,350,000	4,161,500.00	1.9	1.9
41	BBL	42,400	4,099,700.00	0.46	0.46
42	PTG	300,200	3,932,620.00	3.63	3.61
43	CK	241,200	3,875,810.00	4.93	4.94
44	IVL	125,200	3,421,700.00	0.86	0.86
45	INTUCH	55,700	3,027,925.00	0.35	0.35
46	CBG	37,600	2,943,150.00	2.03	2.03

Source: SETSMART

ข้อมูลแบบรายงานการเปลี่ยนแปลงการถือหลักทรัพย์และสัญญาซื้อขายล่วงหน้าของผู้บริหาร (แบบ 59)

ชื่อบริษัท	ชื่อผู้บริหาร	ประเภทหลักทรัพย์	วันที่ได้มา/ จำหน่าย	จำนวน	ราคา	วิธีการได้มา/ จำหน่าย
TU	นาย ชง นิรุตตินานนท์	หุ้นสามัญ	08/05/2563	100,000	12.5	ซื้อ
THG	นาย เอื้อชาติ กาญจนพิทักษ์	หุ้นสามัญ	08/05/2563	4,921,301	17.8	ซื้อ
BM	นาย วินัย วงศ์สว่างรัมย์	ใบสำคัญแสดงสิทธิ ที่จะซื้อหุ้น	07/05/2563	500,200	0.05	ขาย
KUN	นาย คุณา เทวอักษร	หุ้นสามัญ	08/05/2563	16,500	0.9	ซื้อ
SKY	นาย วิรัตน์ อนุรักษ์พุมิ	หุ้นสามัญ	08/05/2563	10,000	14.9	ขาย
SKY	นาย วิรัตน์ อนุรักษ์พุมิ	หุ้นสามัญ	08/05/2563	10,000	14.6	ซื้อ
SMART	นาย ประทีป ทีปกรสุขเกษม	หุ้นสามัญ	07/05/2563	35,500	0.95	ซื้อ
SMART	นาย ประทีป ทีปกรสุขเกษม	หุ้นสามัญ	07/05/2563	50,000	0.96	ซื้อ

Source: www.sec.or.th

แบบรายงานการได้มาหรือจำหน่ายหลักทรัพย์ของกิจการ (แบบ 246-2)
(Corporate Share Trade)

หลักทรัพย์	ชื่อผู้ได้มา/จำหน่าย	วิธีการ	ประเภท หลักทรัพย์	% ก่อน ได้มา/ จำหน่าย	% ได้มา/ จำหน่าย	% หลัง ได้มา/ จำหน่าย	วันที่ได้มา/ จำหน่าย
NEX	นายพรเลิศ เตชะรัตโนภาส	ได้มา	หุ้น	3.8199	3.805	7.625	23/04/2563

Source: www.sec.or.th

กำหนดการประชุมคณะกรรมการนโยบายการเงิน (กนง.) ประจำปี 2563

ครั้งที่	วันประชุม กนง.	วันเผยแพร่รายงานนโยบายการเงิน
1/2563	พุธที่ 5 กุมภาพันธ์ 2563	
2/2563	พุธที่ 25 มีนาคม 2563	พุธที่ 8 เมษายน 2563
3/2563	พุธที่ 20 พฤษภาคม 2563	
4/2563	พุธที่ 24 มิถุนายน 2563	พุธที่ 8 กรกฎาคม 2563
5/2563	พุธที่ 5 สิงหาคม 2563	
6/2563	พุธที่ 23 กันยายน 2563	พุธที่ 7 ตุลาคม 2563
7/2563	พุธที่ 18 พฤศจิกายน 2563	
8/2563	พุธที่ 23 ธันวาคม 2563	พุธที่ 6 มกราคม 2564

RHB Guide to Investment Ratings

Buy: Share price may exceed 10% over the next 12 months

Trading Buy: Share price may exceed 15% over the next 3 months, however longer-term outlook remains uncertain

Neutral: Share price may fall within the range of +/- 10% over the next 12 months

Take Profit: Target price has been attained. Look to accumulate at lower levels

Sell: Share price may fall by more than 10% over the next 12 months

Not Rated: Stock is not within regular research coverage

Investment Research Disclaimers

RHB has issued this report for information purposes only. This report is intended for circulation amongst RHB and its affiliates' clients generally or such persons as may be deemed eligible by RHB to receive this report and does not have regard to the specific investment objectives, financial situation and the particular needs of any specific person who may receive this report. This report is not intended, and should not under any circumstances be construed as, an offer or a solicitation of an offer to buy or sell the securities referred to herein or any related financial instruments.

This report may further consist of, whether in whole or in part, summaries, research, compilations, extracts or analysis that has been prepared by RHB's strategic, joint venture and/or business partners. No representation or warranty (express or implied) is given as to the accuracy or completeness of such information and accordingly investors should make their own informed decisions before relying on the same.

This report is not directed to, or intended for distribution to or use by, any person or entity who is a citizen or resident of or located in any locality, state, country or other jurisdiction where such distribution, publication, availability or use would be contrary to the applicable laws or regulations. By accepting this report, the recipient hereof (i) represents and warrants that it is lawfully able to receive this document under the laws and regulations of the jurisdiction in which it is located or other applicable laws and (ii) acknowledges and agrees to be bound by the limitations contained herein. Any failure to comply with these limitations may constitute a violation of applicable laws.

All the information contained herein is based upon publicly available information and has been obtained from sources that RHB believes to be reliable and correct at the time of issue of this report. However, such sources have not been independently verified by RHB and/or its affiliates and this report does not purport to contain all information that a prospective investor may require. The opinions expressed herein are RHB's present opinions only and are subject to change without prior notice. RHB is not under any obligation to update or keep current the information and opinions expressed herein or to provide the recipient with access to any additional information. Consequently, RHB does not guarantee, represent or warrant, expressly or impliedly, as to the adequacy, accuracy, reliability, fairness or completeness of the information and opinion contained in this report. Neither RHB (including its officers, directors, associates, connected parties, and/or employees) nor does any of its agents accept any liability for any direct, indirect or consequential losses, loss of profits and/or damages that may arise from the use or reliance of this research report and/or further communications given in relation to this report. Any such responsibility or liability is hereby expressly disclaimed.

Whilst every effort is made to ensure that statement of facts made in this report are accurate, all estimates, projections, forecasts, expressions of opinion and other subjective judgments contained in this report are based on assumptions considered to be reasonable and must not be construed as a representation that the matters referred to therein will occur. Different assumptions by RHB or any other source may yield substantially different results and recommendations contained on one type of research product may differ from recommendations contained in other types of research. The performance of currencies may affect the value of, or income from, the securities or any other financial instruments referenced in this report. Holders of depositary receipts backed by the securities discussed in this report assume currency risk. Past performance is not a guide to future performance. Income from investments may fluctuate. The price or value of the investments to which this report relates, either directly or indirectly, may fall or rise against the interest of investors.

This report does not purport to be comprehensive or to contain all the information that a prospective investor may need in order to make an investment decision. The recipient of this report is making its own independent assessment and decisions regarding any securities or financial instruments referenced herein. Any investment discussed or recommended in this report may be unsuitable for an investor depending on the investor's specific investment objectives and financial position. The material in this report is general information intended for recipients who understand the risks of investing in financial instruments. This report does not take into account whether an investment or course of action and any associated risks are suitable for the recipient. Any recommendations contained in this report must therefore not be relied upon as investment advice based on the recipient's personal circumstances. Investors should make their own independent evaluation of the information contained herein, consider their own investment objective, financial situation and particular needs and seek their own financial, business, legal, tax and other advice regarding the appropriateness of investing in any securities or the investment strategies discussed or recommended in this report.

This report may contain forward-looking statements which are often but not always identified by the use of words such as "believe", "estimate", "intend" and "expect" and statements that an event or result "may", "will" or "might" occur or be achieved and other similar expressions. Such forward-looking statements are based on assumptions made and information currently available to RHB and are subject to known and unknown risks, uncertainties and other factors which may cause the actual results, performance or achievement to be materially different from any future results, performance or achievement, expressed or implied by such forward-looking statements. Caution should be taken with respect to such statements and recipients of

this report should not place undue reliance on any such forward-looking statements. RHB expressly disclaims any obligation to update or revise any forward-looking statements, whether as a result of new information, future events or circumstances after the date of this publication or to reflect the occurrence of unanticipated events.

The use of any website to access this report electronically is done at the recipient's own risk, and it is the recipient's sole responsibility to take precautions to ensure that it is free from viruses or other items of a destructive nature. This report may also provide the addresses of, or contain hyperlinks to, websites. RHB takes no responsibility for the content contained therein. Such addresses or hyperlinks (including addresses or hyperlinks to RHB own website material) are provided solely for the recipient's convenience. The information and the content of the linked site do not in any way form part of this report. Accessing such website or following such link through the report or RHB website shall be at the recipient's own risk.

This report may contain information obtained from third parties. Third party content providers do not guarantee the accuracy, completeness, timeliness or availability of any information and are not responsible for any errors or omissions (negligent or otherwise), regardless of the cause, or for the results obtained from the use of such content. Third party content providers give no express or implied warranties, including, but not limited to, any warranties of merchantability or fitness for a particular purpose or use. Third party content providers shall not be liable for any direct, indirect, incidental, exemplary, compensatory, punitive, special or consequential damages, costs, expenses, legal fees, or losses (including lost income or profits and opportunity costs) in connection with any use of their content.

The research analysts responsible for the production of this report hereby certifies that the views expressed herein accurately and exclusively reflect his or her personal views and opinions about any and all of the issuers or securities analysed in this report and were prepared independently and autonomously. The research analysts that authored this report are precluded by RHB in all circumstances from trading in the securities or other financial instruments referenced in the report, or from having an interest in the company(ies) that they cover.

The contents of this report is strictly confidential and may not be copied, reproduced, published, distributed, transmitted or passed, in whole or in part, to any other person without the prior express written consent of RHB and/or its affiliates. This report has been delivered to RHB and its affiliates' clients for information purposes only and upon the express understanding that such parties will use it only for the purposes set forth above. By electing to view or accepting a copy of this report, the recipients have agreed that they will not print, copy, videotape, record, hyperlink, download, or otherwise attempt to reproduce or re-transmit (in any form including hard copy or electronic distribution format) the contents of this report. RHB and/or its affiliates accepts no liability whatsoever for the actions of third parties in this respect.

The contents of this report are subject to copyright. Please refer to Restrictions on Distribution below for information regarding the distributors of this report. Recipients must not reproduce or disseminate any content or findings of this report without the express permission of RHB and the distributors.

The securities mentioned in this publication may not be eligible for sale in some states or countries or certain categories of investors. The recipient of this report should have regard to the laws of the recipient's place of domicile when contemplating transactions in the securities or other financial instruments referred to herein. The securities discussed in this report may not have been registered in such jurisdiction. Without prejudice to the foregoing, the recipient is to note that additional disclaimers, warnings or qualifications may apply based on geographical location of the person or entity receiving this report.

The term "RHB" shall denote, where appropriate, the relevant entity distributing or disseminating the report in the particular jurisdiction referenced below, or, in every other case, RHB Investment Bank Berhad and its affiliates, subsidiaries and related companies.

RESTRICTIONS ON DISTRIBUTION

Malaysia

This report is issued and distributed in Malaysia by RHB Investment Bank Bhd. The views and opinions in this report are our own as of the date hereof and is subject to change. If the Financial Services and Markets Act of the United Kingdom or the rules of the Financial Conduct Authority apply to a recipient, our obligations owed to such recipient therein are unaffected. RHB Investment Bank Bhd has no obligation to update its opinion or the information in this report.

Thailand

This report is issued and distributed in the Kingdom of Thailand by RHB Securities (Thailand) PCL, a licensed securities company that is authorised by the Ministry of Finance, regulated by the Securities and Exchange Commission of Thailand and is a member of the Stock Exchange of Thailand. The Thai Institute of Directors Association has disclosed the Corporate Governance Report of Thai Listed Companies made pursuant to the policy of the Securities and Exchange Commission of Thailand. RHB Securities (Thailand) PCL does not endorse, confirm nor certify the result of the Corporate Governance Report of Thai Listed Companies.

Indonesia

This report is issued and distributed in Indonesia by PT RHB Sekuritas Indonesia. This research does not constitute an offering document and it should not be construed as an offer of securities in Indonesia. Any securities offered or sold, directly or indirectly, in Indonesia or to any Indonesian citizen or corporation (wherever located) or to any Indonesian resident in a manner which constitutes a public offering under Indonesian laws and regulations must comply with the prevailing Indonesian laws and regulations.

Singapore

This report is issued and distributed in Singapore by RHB Securities Singapore Pte Ltd which is a holder of a capital markets services licence and an exempt financial adviser regulated by the Monetary Authority of Singapore. RHB Securities Singapore Pte Ltd may distribute reports produced by its respective foreign entities, affiliates or other foreign research houses pursuant to an arrangement under Regulation 32C of the Financial Advisers Regulations. Where the report is distributed in Singapore to a person who is not an Accredited Investor, Expert Investor or an Institutional Investor, RHB Securities Singapore Pte Ltd accepts legal responsibility for the contents of the report to such persons only to the extent required by law. Singapore recipients should contact RHB Securities Singapore Pte Ltd in respect of any matter arising from or in connection with the report.

Hong Kong

This report is issued and distributed in Hong Kong by RHB Securities Hong Kong Limited (興業僑豐證券有限公司) (CE No.: ADU220) ("RHBSHK") which is licensed in Hong Kong by the Securities and Futures Commission for Type 1 (dealing in securities) and Type 4 (advising on securities) regulated activities. Any investors wishing to purchase or otherwise deal in the securities covered in this report should contact RHBSHK. RHBSHK is a wholly owned subsidiary of RHB Hong Kong Limited; for the purposes of disclosure under the Hong Kong jurisdiction herein, please note that RHB Hong Kong Limited with its affiliates (including but not limited to RHBSHK) will collectively be referred to as "RHBHK." RHBHK conducts a full-service, integrated investment banking, asset management, and brokerage business. RHBHK does and seeks to do business with companies covered in its research reports. As a result, investors should be aware that the firm may have a conflict of interest that could affect the objectivity of this research report. Investors should consider this report as only a single factor in making their investment decision. Importantly, please see the company-specific regulatory disclosures below for compliance with specific rules and regulations under the Hong Kong jurisdiction. Other than company-specific disclosures relating to RHBHK, this research report is based on current public information that we consider reliable, but we do not represent it is accurate or complete, and it should not be relied on as such.

United States

This report was prepared by RHB and is being distributed solely and directly to "major" U.S. institutional investors as defined under, and pursuant to, the requirements of Rule 15a-6 under the U.S. Securities and Exchange Act of 1934, as amended (the "Exchange Act"). Accordingly, access to this report via Bursa Marketplace or any other Electronic Services Provider is not intended for any party other than "major" US institutional investors, nor shall be deemed as solicitation by RHB in any manner. RHB is not registered as a broker-dealer in the United States and does not offer brokerage services to U.S. persons. Any order for the purchase or sale of the securities discussed herein that are listed on Bursa Malaysia Securities Berhad must be placed with and through Auerbach Grayson ("AG"). Any order for the purchase or sale of all other securities discussed herein must be placed with and through such other registered U.S. broker-dealer as appointed by RHB from time to time as required by the Exchange Act Rule 15a-6. This report is confidential and not intended for distribution to, or use by, persons other than the recipient and its employees, agents and advisors, as applicable. Additionally, where research is distributed via Electronic Service Provider, the analysts whose names appear in this report are not registered or qualified as research analysts in the United States and are not associated persons of Auerbach Grayson AG or such other registered U.S. broker-dealer as appointed by RHB from time to time and therefore may not be subject to any applicable restrictions under Financial Industry Regulatory Authority ("FINRA") rules on communications with a subject company, public appearances and personal trading. Investing in any non-U.S. securities or related financial instruments discussed in this research report may present certain risks. The securities of non-U.S. issuers may not be registered with, or be subject to the regulations of, the U.S. Securities and Exchange Commission. Information on non-U.S. securities or related financial instruments may be limited. Foreign companies may not be subject to audit and reporting standards and regulatory requirements comparable to those in the United States. The financial instruments discussed in this report may not be suitable for all investors. Transactions in foreign markets may be subject to regulations that differ from or offer less protection than those in the United States.

Please refer to the following link ([RHB Research conflict disclosures – Apr 2020](#)) and the Disclosure of Conflict of Interest in each of the research reports provided in this email for more details.

Kuala Lumpur	Hong Kong	Singapore
RHB Investment Bank Bhd Level 3A, Tower One, RHB Centre Jalan Tun Razak Kuala Lumpur Malaysia Tel : +(60) 3 9280 8888 Fax : +(60) 3 9200 2216	RHB Securities Hong Kong Ltd. 12 th Floor World-Wide House 19 Des Voeux Road Central, Hong Kong Tel : +(852) 2525 1118 Fax : +(852) 2810 0908	RHB Securities Singapore Pte Ltd. 10 Collyer Quay #09-08 Ocean Financial Centre Singapore 049315 Tel : +(65) 6533 1818 Fax : +(65) 6532 6211

Jakarta	Bangkok
PT RHB Sekuritas Indonesia Revenue Tower 11th Floor, District 8 - SCBD Jl. Jendral Sudirman Kav 52-53 Jakarta 12190 Indonesia Tel : +6221 509 39 888 Fax : +6221 509 39 777	RHB Securities (Thailand) PCL 10th Floor, Sathorn Square Office Tower 98, North Sathorn Road, Silom Bangrak, Bangkok 10500 Thailand Tel: +(66) 2 088 9999 Fax : +(66) 2 088 9799

สำนักงานใหญ่	สาขาสีลม	สาขาคินท์
ชั้น 8,10 อาคารสาทรสแควร์ ออฟฟิศ ทาวเวอร์ 98ถนนสาทรเหนือ แขวงสีลม เขตบางรัก กรุงเทพมหานคร 10500 Tel: +66-(0)2-862-9999 Fax: +66-(0)-2-108-0999	ชั้น 16 อาคารสีลมคอมเพล็กซ์ 191 ถนนสีลม แขวงสีลม เขตบางรัก กรุงเทพมหานคร 10500 Tel:+66-(0)2-200-2000 Fax: +66-(0)2-632-0191	ชั้น 1 อาคารคินท์ 9 ถนนรัชดาภิเษก แขวงดินแดง เขตดินแดง กรุงเทพมหานคร 10400 Tel:+66-(0)2-654-1999 Fax:+66-(0)2-654-1900

สาขापิ่นเกล้า	สาขาวิภาวดีรังสิต	สาขาอัมรินทร์
ชั้น19 อาคารศูนย์การค้าเซ็นทรัลพลาซ่า ปิ่นเกล้า 7/129 – 221 ถนนบรมราชชนนี แขวงอรุณอัมรินทร์ เขตบางกอกน้อย กรุงเทพมหานคร 10700 Tel:+66(0)-2-828-1555 Fax: +66-(0)2-828-1500	อาคารเกษมทรัพย์ ชั้น 1 89/1 ถนนวิภาวดีรังสิต แขวงจอมพล เขตจตุจักร กรุงเทพมหานคร 10900 Tel:+66 -(0)2-63- 9000 Fax:+66-(0)2-631-9099	ชั้น 15 อาคารอัมรินทร์ทาวเวอร์ 500 ถนนเพลินจิต แขวงลุมพินี เขตปทุมวัน จังหวัดกรุงเทพฯ 10330 Tel: +66-(0)2-652- 4899 Fax: +66 -(0)2-652-4899

สาขาเชียงใหม่	สาขาหาดใหญ่
314/1 หมู่ที่ 5 ต.สันทรายน้อย อ.สันทราย จ. เชียงใหม่ 50210 Tel: +66-(0)52-00-4999 Fax:+66-(0)52-00-4998	127 – 129 ถนนศรีภูวนารถ ตำบลหาดใหญ่ อำเภอหาดใหญ่ จังหวัดสงขลา 90110 Tel: +66-74-891-999 Fax: +66-(0)74-89- 900